

# Bürgerversammlung 2024

Gemeinde Eichenbühl

## Herzlich willkommen



**Gemeinde  
Eichenbühl**

Hauptstraße 97  
63928 Eichenbühl



Diese Informationsbroschüre  
finden Sie auch unter:



Telefon: 09371/9720-0

Fax: 09371/9720-20

E-Mail: [info@eichenbuehl.de](mailto:info@eichenbuehl.de)  
[www.eichenbuehl.de](http://www.eichenbuehl.de)

 /gemeinde.eichenbuehl  
 @gemeinde.eichenbuehl

## *Liebe Mitbürgerinnen und Mitbürger,*

zur diesjährigen Bürgerversammlung der Gemeinde Eichenbühl möchte ich Sie im Namen des Gemeinderats und der Gemeindeverwaltung recht herzlich begrüßen.



*Diese Broschüre bildet den Leitfaden der diesjährigen Bürgerversammlung und wurde für Sie zusammengestellt, um Ihnen die wichtigsten Daten der Gemeinde und deren Entwicklung aufzuzeigen. Des Weiteren bietet sie Ihnen auch später die Möglichkeit, sich darüber zu informieren, wie Gemeinderat und Gemeindeverwaltung Ihr Geld verwalten und welche Projekte in Zukunft geplant sind.*

*Der Gemeinderat wird, wie der Bürgermeister, alle **sechs** Jahre neu gewählt und besteht aus **15** Personen.*

*Dem Rat gehören neben dem Bürgermeister noch **14** Rätinnen bzw. -räte an.*

*Diese teilen sich seit 01.05.2020 in folgende Gruppierungen auf:*

*Bürgermeister CSU, CSU **8** Räte, SPD/UWG **6** Räte .*

*Der Gemeinderat traf sich 2023 zu **14** Gemeinderatssitzungen.*

*Ich wünsche Ihnen auch im Namen des Gemeinderats und der Gemeindeverwaltung einen angenehmen und informationsreichen Abend.*

**Ihr**

**Günther Winkler**

**1. Bürgermeister**



## Mitarbeiter

Ort	Mitarbeiter Teilzeit	Mitarbeiter Vollzeit	Geringfügig Beschäftigte
Verwaltung	7	4	1
Bauhof		6	2
Forst		2	
Kläranlage	1	1	
Schule	10	1	3
Kindergarten Eichenbühl	14	2	
Kindergarten Riedern	6		
Bücherei (Reinigungspersonal) Ehrenamtlich Beschäftigte	10		1
Amtsboten			7
Gesamt	68		
<b>gesamte Personalkosten</b>	<b>2.300.000,00 €</b>		





## Haushalt in €

Verwaltungshaushalt Investitionshaushalt Insgesamt	2021	2022	2023
	Einnahmen	Einnahmen	Einnahmen
	und Ausgaben	und Ausgaben	und Ausgaben
	5.639.350	5.798.650	6.026.481
	2.875.200	4.610.200	2.917.306
	<b>8.514.550</b>	<b>10.408.850</b>	<b>8.943.787</b>

## Entwicklung des Haushaltsvolumens

HJ	Verwaltungshauhalt - Euro -	Vermögenshaushalt - Euro -	Gesamthaushalt - Euro -
2023	6.026.481	2.917.306	8.943.787
2022	5.798.650	4.610.200	10.408.850
2021	5.639.350	2.875.200	8.514.550
2020	5.347.650	2.451.900	7.799.550
2019	5.397.300	1.753.500	7.150.800
2018	6.121.200	2.077.200	8.198.400
2017	5.266.000	1.771.500	7.037.500
2016	5.098.800	1.121.100	6.219.900
2015	5.269.700	1.645.300	6.915.000
2014	4.446.350	1.295.600	5.741.950
2013	4.439.300	1.320.550	5.759.850
2012	4.221.600	1.652.800	5.874.400
2011	4.015.450	1.653.600	5.669.050
2010	3.924.500	2.401.100	6.325.600
2009	4.022.200	1.478.700	5.500.900
2008	3.890.500	881.000	4.771.500
2007	3.959.455	1.835.652	5.795.108
2006	3.621.400	1.517.324	5.138.724

(mit NachtragHJ)

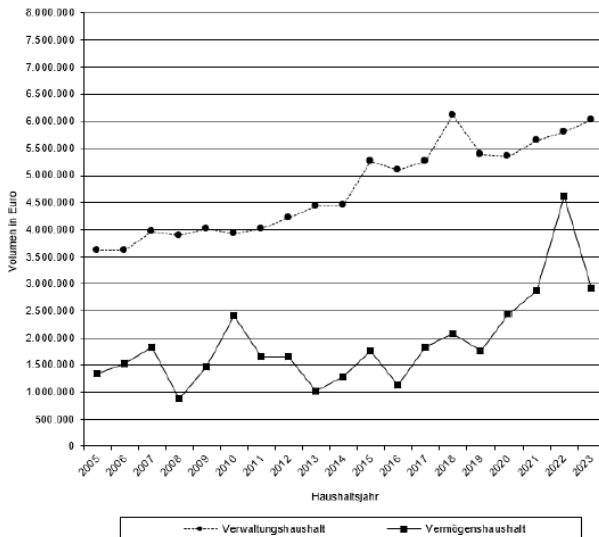



# Entwicklung des Schuldenstandes und der Rücklagen

## Schuldenstand (Stand: 31.12.23)

Schuldenstand	Tilgung	Zinsen
1.654.676,37 €	320.512,75 €	75.082,90 €

Neuverschuldung 2023: **keine**

Aus dem derzeitigen Stand von **2.529 Einwohnern** (letzter amtlicher Stand der Einwohnerzahlen zum 30.06.2023) resultiert eine **PRO-KOPF-VERSCHULDUNG** von **654,28 €**  
 Der Durchschnitt vergleichbarer Gemeinden in Bayern liegt bei 749,- € (Stand: 31.12.2022).

### Übersicht über die Schuldenentwicklung:

Rechnungsjahr	Zinsen -€-	Tilgung -€-	Zugang -€-	Schuldenstand -€-
2008	234.799,05	274.610,74	532.300,00	4.917.796,56
2009	232.524,99	268.752,14	260.000,00	4.909.043,42
2010	232.632,86	277.167,15	250.000,00	4.881.876,27
2011	231.571,09	273.695,96	500.000,00	5.108.180,31
2012	229.719,88	291.142,06	335.000,00	5.152.038,36
2013	220.699,34	284.040,58	300.000,00	5.167.997,78
2014	230.800,00	303.000,00	432.200,00	5.297.413,73
2015	191.693,34	694.776,94	–	4.602.636,79
2016	169.166,31	538.809,50	–	4.063.827,29
2017	146.554,29	539.747,25	–	3.524.080,04
2018	112.067,19	679.104,91	–	2.844.975,13
2019	104.013,05	170.032,38	–	2.674.942,75
2020	97.955,88	174.963,36	–	2.499.979,39
2021	91.659,28	180.132,99	–	2.319.846,40
2022	84.524,17	344.657,28	–	1.975.189,12
2023	75.082,90	320.512,75	–	1.654.676,37

### Die Schulden- und Rücklagenentwicklung im Überblick

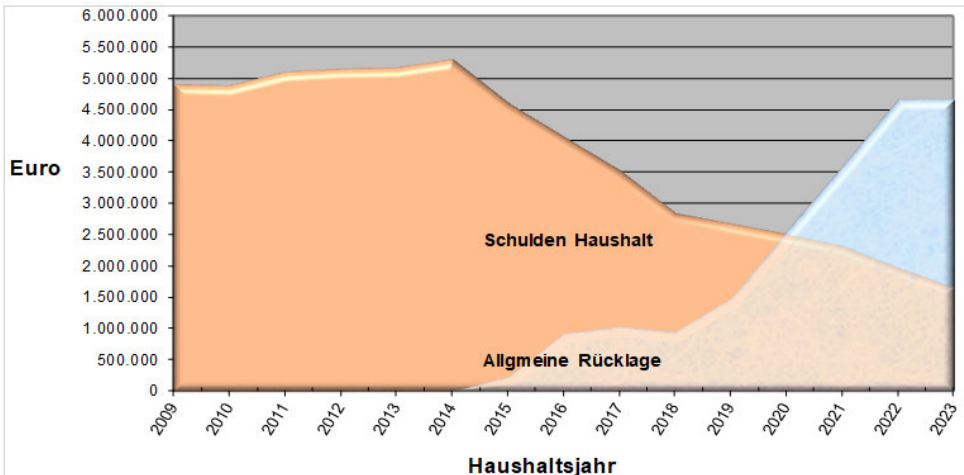



## Entwicklung der wichtigsten Einnahmen und Ausgaben von 2021 bis 2023

	Jahres- rechnung 2021 in Tausend Euro	Jahres- Rechnung 2022 in Tausend Euro	aktuelles Jahres- soll zum 19.02.2024 In Tausend Euro
<b>Einnahmen</b>			
Grundsteuer A+B	314	317	315
Gewerbesteuer	990	1.103	504
Einkommensteueranteil	1.291	1.322	1.437
Anteil an der Umsatzsteuer	69	66	63
Hundesteuer	9	9	10
Schlüsselzuweisung	1.020	908	899
Bedarfszuweisung/ Stabilisierungshilfe	925	925	400
Finanzzuweisung	46	46	46
Einkommensteuerersatz	88	109	106
Grunderwerbssteueranteil	27	59	16
Gebühren – Wasser	240	226	238
Gebühren – Kanal	208	198	202
Investitionspauschale	133	133	134
Zuweisungen Schülerbeför- derungskosten	56	58	58
<b>Ausgaben</b>			
Gewerbesteuerumlage	84	99	89
Kreisumlage	989	1.105	1.124
Kreditzinsen	92	85	75
Tilgung	180	345	321
Schülerbeförderung	78	63	60
<b>Schuldenstand</b>	<b>- 2.320</b>	<b>- 2.134</b>	<b>- 1.655</b>
<b>Pro-Kopf-Verschuldung</b>	<b>0,9</b>	<b>0,9</b>	<b>0,7</b>



## Stabilisierungshilfe

Erklärung: Der Freistaat Bayern bietet seit 2012 mit den sogenannten Stabilisierungshilfen ein Sonderprogramm zur Entschuldung von Kommunen und Landkreisen an. Strukturschwache bzw. von der demografischen Entwicklung besonders betroffene Kommunen, die sich in einer finanziellen Schieflage befinden oder deren finanzielle Leistungsfähigkeit gefährdet ist, können bei ihrer Haushaltskonsolidierung durch sog. Stabilisierungshilfen, einer Sonderform von Bedarfzuweisungen, unterstützt werden. Dabei handelt es sich um eine staatliche Hilfe zur Selbsthilfe für die Kommunen. Ziel ist, dass durch eigene Konsolidierung und die Gewährung von Stabilisierungshilfen die überdurchschnittliche Verschuldung abgebaut wird, sowie die Zins- und Tilgungsleistungen verringert werden, damit die Gemeinden wieder mehr finanzielle Handlungsspielräume erlangen.

	Stabilisierungshilfe	zur Schuldentilgung	für Investitionsmaßnahmen
2014	500.000,00 €	93.506,72 €	406.493,28 €
2015	250.000,00 €	250.000,00 €	
2016	300.000,00 €	300.000,00 €	
2017	500.000,00 €	500.000,00 €	
2018	700.000,00 €		700.000,00 €
2019	965.000,00 €	165.000,00 €	800.000,00 €
2020	915.000,00 €	165.000,00 €	750.000,00 €
2021	925.000,00 €	180.200,00 €	750.000,00 €
2022	400.000,00 €		400.000,00 €
2023	400.000,00 €		400.000,00 €
<b>Gesamt</b>	<b>5.455.000,00 €</b>	<b>1.653.706,72 €</b>	<b>4.206.493,28 €</b>

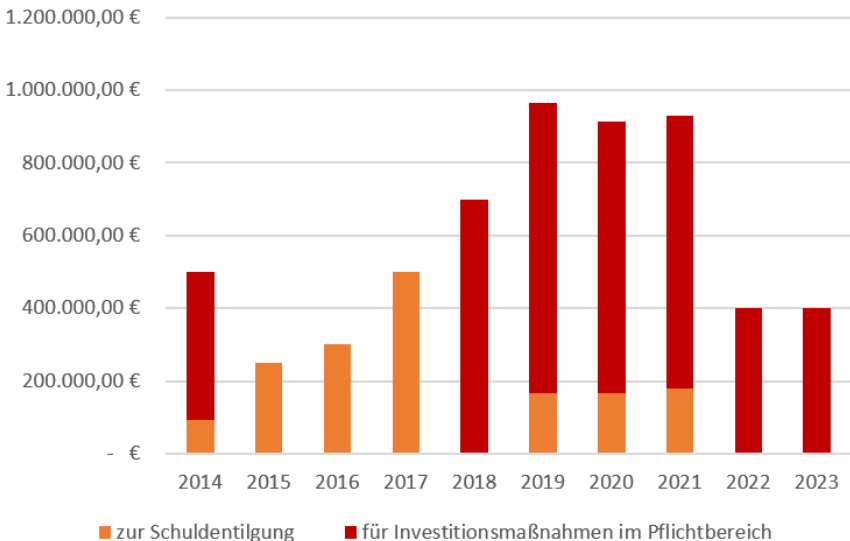



## Entwicklung der Gewerbesteuer-Einnahmen

Jahr	Gewerbesteuer
2012	605.227,00 €
2013	362.348,00 €
2014	354.447,00 €
2015	589.009,00 €
2016	544.337,00 €
2017	506.521,82 €
2018	518.318,85 €
2019	466.503,00 €
2020	824.836,00 €
2021	990.459,00 €
2022	1.099.670,92 €
2023	504.279,56 €

### Gewerbesteuer-Einnahmen

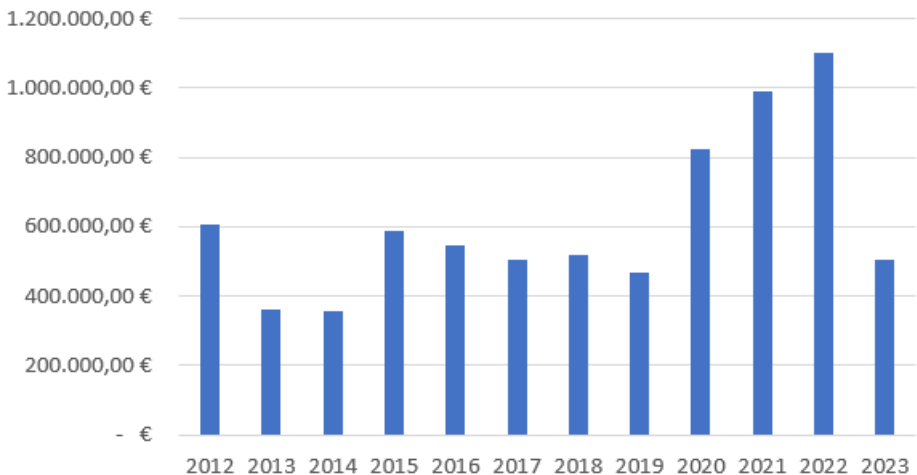





## Entwicklung der Kreisumlage/in Euro

Rechnungsjahr	Umlage	Kreisumlagesatz
2023	<b>1.123.800,00 €</b>	39,0 v.H.
2022	1.105.100,00 €	39,0 v.H.
2021	989.300,00 €	40,0 v.H.
2020	985.250,00 €	40,0 v.H.
2019	892.108,52 €	38,0 v.H.
2018	837.100,00 €	38,0 v.H.
2017	853.650,00 €	38,0 v.H.
2016	786.500,00 €	39,0 v.H.
2015	749.000,00 €	42,0 v.H.
2014	810.700,00 €	43,0 v.H.
2013	781.100,00 €	46,0 v.H.
2012	742.773,96 €	46,0 v.H.
2011	785.758,20 €	46,0 v.H.
2010	779.103,16 €	44,0 v.H.
2009	688.609,69 €	44,0 v.H.
2008	679.551,84 €	44,0 v.H.
2007	680.373,33 €	45,5 v.H.
2006	630.967,16 €	45,5 v.H.

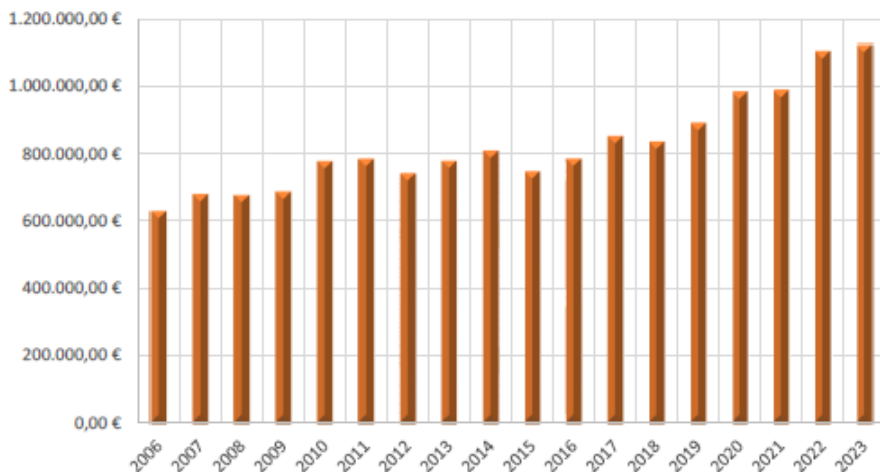



## Investitionsprogramm

<i>Maßnahme</i>	<i>2023</i>
Bürgerserviceportal-Erweiterung und Sitzungsverwaltungsprogramm	23.700,00 €
Geo-Informationssystem Programm	33.000,00 €
Feuerwehr: Beschaffungsmaßnahmen allgemein	23.400,00 €
Funkmeldeempfänger	37.000,00 €
Sirenenanlagen	86.000,00 €
Mannschaftstransportwagen für die FFW Pfohlbach (gebr.)	21.000,00 €
Löschwasserversorgung Guggenberg	220.000,00 €
Feuerwehrgerätehaus Heppdiel (Teilfinanzierung)	215.000,00 €
Schulen: Mittelschule Bürgstadt, Investitionskostenbeteiligung	373.200,00 €
Ertal-Grundschule, Erweiterungsbau Mensa	176.000,00 €
Ersatzbeschaffung Interaktive Tafel	10.300,00 €
Dezentrale Lüftungsanlage	330.000,00 €
Klassenzimmereinrichtung	8.000,00 €
Soziales: Kita – Ausstattung	17.000,00 €
EDV-Ausstattung Kita Eichenbühl	10.000,00 €
Wassertretanlage – Bänke und Umbau Toiletten	7.600,00 €
Sanierung Streichweg	15.500,00 €
Sanierung Brücke am Schippach	50.000,00 €
Neubau Brücke am Regenüberlaufbecken	160.000,00 €
Sanierung Brückengeländer Kohlgrund/Bürgstadter Str.	37.000,00 €
Wasserversorgung – Anschaffungen	9.050,00 €
Wasserversorgung – Hausanschlüsse	6.700,00 €
Kläranlage: Erwerb und Einhausung Notstromversorgungsanlage	33.000,00 €
Friedhof Eichenbühl: Neuordnung	5.000,00 €
Friedhof Heppdiel: Sanierung Leichenhaus und Mauer	24.000,00 €
Dorfgemeinschaftshaus Riedern: Erneuerung Heizungsanlage	17.200,00 €
Bauhof: Div. Beschaffungen	8.200,00 €
Ersatzfahrzeug für Pick Up	44.800,00 €
Photovoltaikanlage	20.000,00 €
Dorfplatz Heppdiel (Teilfinanzierung)	250.000,00 €
Schulweg 9: Kaminsanierung und Heizungserneuerung	26.500,00 €
Grundschule, Kita, Rathaus: elektr. Schließenanlage	32.000,00 €
Parkplatz Riedern: Sanierung	14.300,00 €
Rathaus: Servertausch	35.000,00 €
Defibrillatoren für alle Ortsteile	15.700,00 €



## Brücken-Sanierungskonzept

Das Sanierungskonzept wurde entsprechend der Priorität der Notwendigkeit zur Behebung von Schäden erstellt. Grundlage hierfür ist die gutachterliche Brückenprüfung aus dem Jahre 2018.

	2023	2024	2025	2026
<b>Schulbrücke</b>	-Die Sanierung erfolgte bereits in den Jahren 2017 und 2018-			
<b>Pfarrbrücke</b>	-Die Sanierung erfolgte bereits im Jahre 2020-			
<b>Brücke Pfohlbach</b>			200.000,00 €	
<b>Brücke Riedern</b>				200.000,00 €
<b>Neubau Brücke am Regen- überlaufbecken</b>	160.000,00 € (Teilfinanzierung: Förderung Landkreis 11.500,00 €)			
<b>Fußgängerbrücke Bücherei</b>				30.000,00 €
<b>Brücke Kohlgrund/ Bürgstadter Str.</b>	37.000,00 € (Brückengeländer; Die Sanierung erfolgte bereits in 2022)			
<b>Brücke in Riedern über den Richelbach</b>				55.000,00 €

*Im Haushaltsjahr 2024 kann aufgrund des hohen Investitionsbedarfs in anderen Bereichen (öffentliche Sicherheit (Feuerwehr), Dorfplatz Heppdiel) keine Brückensanierung erfolgen.*



## Bauanträge

2020	Bauanträge	davon Wohnhausneubauten	davon im Freistellungsverfahren
Eichenbühl	17	4	
Guggenberg	4		1
Heppdiel	3	1	1
Pfohlbach	3	2	1
Riedern	1		
Windischbuchen			
Schulzemühle	1		
<b>Gesamt</b>	<b>29</b>	<b>7</b>	<b>3</b>

2021	Bauanträge	davon Wohnhausneubauten	davon im Freistellungsverfahren
Eichenbühl	9	2	
Guggenberg	2	1	
Heppdiel	2	1	
Pfohlbach	1		
Riedern			
Windischbuchen			
Lauersmühle	1		
<b>Gesamt</b>	<b>15</b>	<b>4</b>	

2022	Bauanträge	davon Wohnhausneubauten	davon im Freistellungsverfahren
Eichenbühl	11	1	
Guggenberg	1		
Heppdiel	1		
Pfohlbach	1		
Riedern			
Windischbuchen	1		
Gaimühle	1		
<b>Gesamt</b>	<b>16</b>		

2023	Bauanträge	davon Wohnhausneubauten	davon im Freistellungsverfahren
Eichenbühl	13	2	1
Guggenberg	1		
Heppdiel	3	1	
Pfohlbach			
Riedern			
Windischbuchen	1	1	
Ottenmühle	1		
<b>Gesamt</b>	<b>19</b>	<b>4</b>	



## Wald



**2023**

**Holzeinschlag            3.900 fm**

**Geplante Einnahmen    346.000 €**

**Geplante Ausgaben     290.000 €**

**Gewinn                     56.000 €**

**Neupflanzungen mit 9.875 Bäumen von**  
**10 verschiedenen Baumarten, damit**  
**klimastabile Mischbestände entstehen**



## Kindergärten und Kinderkrippe



### Belegungszahlen

	Kindergarten Eichenbühl	Kinderkrippe Eichenbühl	Kindergarten Riedern
2018/2019	52	17	22
2019/2020	55	17	22
2020/2021	56	13	25
2021/2022	50	18	25
2022/2023	42	28	26





## Erftal-Grundschule Eichenbühl



### Schulbesuche der Erftal-Grundschule Eichenbühl

Schülerverteilung nach Gemeinden und Gemeindeteilen

	Gesamtschülerzahl			
	2020/2021	2021/2022	2022/2023	2023/2024
Eichenbühl	35	34	45	49
Guggenberg	2	2	2	0
Heppdiel	12	12	10	11
Pfohlbach	6	9	10	11
Riedern	3	4	2	4
Windischbuchen	6	1	4	3
Storchhof	0	0	0	1
<b>Gde. Eichenbühl</b>	<b>62</b>	<b>62</b>	<b>73</b>	<b>79</b>
Neunkirchen	18	17	21	22
Richelbach	18	17	15	16
Umpfenbach	19	19	15	15
<b>Gde. Neunkirchen</b>	<b>55</b>	<b>53</b>	<b>51</b>	<b>53</b>
Gastschüler	0	3	0	0
<b>Schüler insgesamt</b>	<b>117</b>	<b>118</b>	<b>124</b>	<b>132</b>



<b>Eheschließungen</b>	
2013	4
2014	15
2015	6
2016	10
2017	13
2018	17
2019	14
2020	16
2021	15
2022	13
2023	15

<b>Sterbefälle</b>	
2013	27
2014	19
2015	23
2016	25
2017	26
2018	25
2019	24
2020	27
2021	20
2022	24
2023	26

<b>Geburten</b>			
<b>Jahr</b>	<b>Geburten</b>	<b>Männl.</b>	<b>Weibl.</b>
2013	12	7	5
2014	9	6	3
2015	23	13	10
2016	18	7	11
2017	13	10	3
2018	17	9	3
2019	17	8	9
2020	19	11	8
2021	22	7	15
2022	17	12	5
2023	23	15	8





## Statistische Daten aus dem Einwohnermeldeamt

### Einwohnerzahlen

	2020	2022	2023
Ebenheider Hof	4	3	4
Eichenbühl	1652	1656	1678
Guggenberg	59	66	64
Heppdiel	396	414	408
Ottenmühle	9	9	8
Pfohlbach	181	184	183
Riedern	276	289	276
Storchhof	14	15	12
Windischbuchen	101	91	92
<b>Einwohner Insgesamt:</b>	<b>2692</b>	<b>2727</b>	<b>2725</b>

### **Aufteilung 2023:**

Von 2725 Einwohnern sind 167 Personen mit Nebenwohnsitz gemeldet.

Männliche Einwohner: 1371

Weibliche Einwohner: 1354

Ausländer insgesamt: 266

<b>Altersstruktur:</b>	Einwohner	männlich	weiblich	gesamt
von 0 - 3 Jahre	49	41	90	
von 4 - 6 Jahre	35	24	59	
von 7 - 15 Jahre	101	96	197	
von 16 - 18 Jahre	41	35	76	
von 19 - 65 Jahre	854	836	1690	
von 66 und älter	291	322	613	

**Die älteste Frau ist 99 Jahre, der älteste Mann ist 95 Jahre.**

## Feuerwehr

Eichenbühl  
Guggenberg  
Heppdiel  
Pfohlbach  
Riedern  
Windischbuchen

**Aktive Feuerwehrleute gesamt: 169**  
**Jugendliche gesamt: 28**

Im Jahr 2023 wurden unsere Wehren  
zu insgesamt **30 Einsätzen** alarmiert.

Diese gliedern sich in:

- 22 technische Hilfeleistungen
- 3 Brandeinsätze
- 5 Sonstige Einsätze





## Zukünftige Projekte und Investitionsmaßnahmen

Löschwasserversorgung Guggenberg
Ersatzneubau Feuerwehrgerätehaus Heppdiel
Ersatzneubau Feuerwehrgerätehaus Pfohlbach
Mittelschule Bürgstadt - Investitionskostenbeteiligung
Ersatzneubau Toilettenanlage an der Wassertretanlage
Sanierung Fußgängerbrücke an der Bücherei
Sanierung Brücke Pfohlbach
Sanierung Brücke Riedern
Sanierung Brücke Riedern über Richelbach
Wehr Eichenbühl—Einbau einer Fischtreppe
Glasfaserausbau für alle Ortsteile
Bau eines Dorfplatzes in Heppdiel
Sanierung Hochbehälter Eichenbühl

## Aktuelles aus dem Rathaus



Die Superhelden  
der Kita Eichenbühl und  
des Kindergarten Riedern  
suchen Verstärkung.



**Wir suchen:**

**ERZIEHER UND KINDERPFLEGER (M/W/D)**

- 12 STD./WOCHE
- 29 STD./WOCHE
- 32,5 STD./WOCHE

*... bewirb dich bei uns!*





**Für mehr Informationen:**  
[www.eichenbuehl.de](http://www.eichenbuehl.de)

*Dein Job bei der Gemeinde:  
sicher - flexibel - abwechslungsreich*



## RECHTZEITIG SCHAUEN: PERSO UND PASS NOCH GÜLTIG?

NEU seit dem 1.1.2024: Kinderreisepässe werden nicht mehr verlängert. Bei Reisen innerhalb der EU braucht jedes Familienmitglied einen Personalausweis; außerhalb der EU einen Reisepass.





**STADTRADELN**



Jetzt App laden  
und Radverkehr  
verbessern!



Die Gemeinde Eichenbühl ist dabei.

05.07. - 25.07.2024

stadtradeln.de/eichenbuehl

Aktuelles finden Sie immer auch auf  
[www.eichenbuehl.de](http://www.eichenbuehl.de)